昆山杜克大学
DUKE KUNSHAN UNIVERSITY

昆山杜克大学
本科毕业生
升学就业质量报告

生源总体情况 | 专业分布 | 毕业成果 | 毕业去向



继续深造

79% 前往世界知名学府

其中

约 80% 本科中国毕业生获得全美排名前十/常春藤联盟院校/牛剑双雄录取通知书

超过 40% 继续深造的本科毕业生获得就读项目提供的奖学金

35名毕业生斩获48所知名学府的 65 封 博士学位 录取通知书 占深造总人数的约 1/8

24 名 毕业生直接攻读 博士项目

约 76 人次 作为作者之一在知名国际期刊和顶级国际学术会议 发表科研论文

2025届本科毕业生

生源总体情况

339 名 本科毕业生

中国学生
内地（大陆） 212 人
港澳台 3 人

国际学生 124 人

中国学生占总毕业人数的 63.4%

国际学生占总毕业人数的 36.6%

中国学生生源情况

2025 届本科毕业中国学生 215 人，主要来自于江苏、山东、上海、四川、北京、广东、浙江、安徽、辽宁、湖北、天津等 23 个省 / 直辖市。

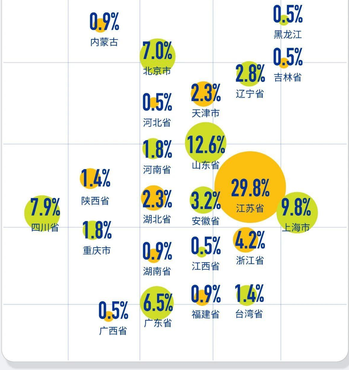

国际学生生源情况

2025 届本科毕业国际学生共 124 人，分别来自于五大洲 29 个国家，包括美国、摩洛哥、越南、韩国、俄罗斯、蒙古、马来西亚、哈萨克斯坦和意大利等。



2025届本科毕业生 专业分布

昆山杜克大学本科教育采用通识博雅教育体制，跨学科的教育模式，倡导文理兼修，以研究为导向；以小班教学、互动研讨、跨学科、重方法、创新思维、学用结合为特征。本科教育学术项目和整体课程打破院系壁垒，各专业均采用双结构设计，在涵盖广义的跨学科核心内容的同时，更聚焦本专业的深度重点知识、技术和方法。

2025 届本科毕业生共来自 14 个专业，学生专业分布比例情况如下：

数字媒体艺术	15.6%	数据科学与大数据技术	5.9%
计算机科学与技术	13.9%	环境科学	5.0%
经济学	13.0%	数学与应用数学	4.1%
国际事务与国际关系	11.8%	英语	3.5%
生物科学	8.2%	历史学	1.8%
心理学	8.0%	材料科学与工程	1.5%
全球健康学	7.4%	化学	0.3%

2025届本科毕业生 毕业成果

毕业生总体去向

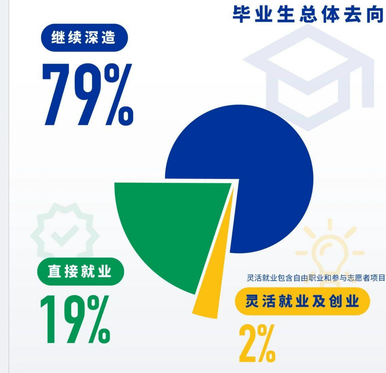

灵活就业包含自由职业和参与志愿者项目

本科中国毕业生毕业去向



中国毕业生毕业去向落实率 95%

本科国际毕业生毕业去向



奖学金及学者项目

北京大学燕京学者项目

3名

Yenching Academy of Peking University 北京大学燕京学堂

欧盟“伊拉斯谟世界计划”联合培养项目（全奖）

2名

European Commission ERASMUS MUNDUS

全美排名前十/常春藤联盟院校/牛剑双雄/中国清北硕博录取通知书数量

杜克大学 148	哥伦比亚大学 84	约翰·霍普金斯大学 47	康奈尔大学 35
宾夕法尼亚大学 33	芝加哥大学 27	耶鲁大学 25	西北大学 17
布朗大学 14	哈佛大学 13	牛津大学 7	剑桥大学 5
斯坦福大学 4	北京大学 4	清华大学 3	达特茅斯学院 3	普林斯顿大学 1

科研成果

学生普遍参与科研是昆山杜克本科教育的重要特色，科研机会包括“标志性成果项目”、“暑期科研学者项目”，以及参与教授课题组进行学术研究。2025 届本科生在科研参与方面成绩依旧显著，除了完成 339 份“Signature Work（标志性成果）”个人科研课题之外，据不完全统计，约 76 人次作为作者之一在知名国际期刊和顶级国际学术会议上发表科研论文，成果覆盖医学、神经科学、化学、材料、环境工程及计算机科学等多个前沿领域，展现了跨学科的强劲科研实力。

完成 **339** 份 **标志性成果（Signature Work）** 个人科研课题

约 **76** 人次 作为作者之一发表科研论文于

国际顶级/权威期刊

（部分期刊）

- THE LANCET（《柳叶刀》）
- ANGEWANDTE CHEMIE-INTERNATIONAL EDITION（《德国应用化学》）
- LANCET NEUROLOGY（《柳叶刀神经病学》）
- JOURNAL OF MATERIALS CHEMISTRY A
- NPJ CLEAN WATER
- CELL DEATH & DISEASE
- COMPUTERS & INDUSTRIAL ENGINEERING

顶级国际学术会议

（部分学术会议）

- PROCEEDINGS OF THE 30TH ACM SIGKDD CONFERENCE ON KNOWLEDGE DISCOVERY AND DATA MINING, KDD 2024
- PROCEEDINGS OF THE 2024 ACM CONFERENCE ON EMBEDDED NETWORKED SENSOR SYSTEMS, SENSYS 2024
- 2024 IEEE INTERNATIONAL CONFERENCE ON ACOUSTICS, SPEECH AND SIGNAL PROCESSING, ICASSP 2024

丰富的科研机会不仅极大提升了学生的探究能力、科学思维能力、团队合作能力和问题解决能力，也让学生在升学时获得独特的优势。全面综合的竞争力也让多名本科生得到众多知名学府的青睐，2025 届本科毕业生中，35 名学生斩获 48 所知名学府的 65 封博士项目录取通知书，包括杜克大学、哈佛大学、剑桥大学、耶鲁大学、宾夕法尼亚大学、康奈尔大学、西湖大学、杜克 - 新加坡国立大学医学院、南洋理工大学、中国科学技术大学、香港大学等知名学府，约占继续深造的学生群体中的 1/8。

35 名 学生 斩获 **48** 所 知名学府的 **65** 封 博士项目 录取通知书

博士项目录取院校及录取通知书数量

普渡大学 5	杜克大学 4	西湖大学 4	波士顿大学 3
耶鲁大学 2	康奈尔大学 2	加利福尼亚大学戴维斯分校 2	德克萨斯大学奥斯汀分校 2
宾夕法尼亚州立大学 2	哈佛大学 1	剑桥大学 1	宾夕法尼亚大学 1
香港大学 1	多伦多大学 1	杜克-新加坡国立大学医学院 1	南洋理工大学 1
佐治亚理工学院 1	圣路易斯华盛顿大学 1	香港科技大学 1	中国科学技术大学 1
加利福尼亚大学圣迭戈分校 1	德克萨斯大学安德森癌症中心 1	范德堡大学 1	圣母大学 1
佛罗里达大学 1	马里兰大学 1	密歇根州立大学 1	亚利桑那大学 1
北卡罗莱纳州立大学 1	德克萨斯大学达拉斯分校 1	波士顿学院 1	凯斯西储大学 1
明尼苏达大学双城分校 1	罗切斯特大学 1	弗吉尼亚大学 1	其他知名学府 13

录取专业包括

数学与物理科学类

数学
应用数学
应用数学、统计学与科学计算
物理学

工程与技术类

电子工程 - 计算机科学
电子科学与技术
材料科学与工程
机械与航空航天工程

社会科学与心理学类

心理学
视觉与文化研究
德国研究
自杀预防研究

计算机与信息科学类

计算机科学
数据科学

生物医学科学类

生物学与生物医学科学
生物化学、微生物学与分子生物学
化学生物科学
遗传学与基因组科学
细胞与分子生物学
分子遗传学与微生物学
发育、干细胞与再生医学
生物医学科学
综合生物学
生物伦理学
医学
临床生物化学
药物化学与分子药理学
环境毒理学

雇主录用

2025 届本科毕业生在就业市场呈现多元化发展，多名学生斩获咨询、金融、互联网科技、快消、生物制药、教育、能源等行业内领军企业的的录用通知书：

字节跳动　Meta　摩根大通

美国国家航空航天局　联合利华　联合国环境规划署

富国银行　英国石油　德勤

安永　小米　马来西亚国家银行

杜克大学　新加坡国立大学　贝尔

阿尔瓦雷斯-马萨尔　红帽　大自然保护协会

奥法赛　昆山杜克大学　普利茅斯大学

2025届本科毕业生

继续深造情况





中国学生 继续深造情况

选择继续深造的中国学生中

约 **80%** 的本科中国毕业生获得全美排名前十/常春藤联盟院校/牛剑双雄录取通知书

人均收获近 **4** 封 录取通知书

超过 **80%** 本科中国毕业生前往世界排名前五十的名校继续深造

* 世界前五十名校名单综合依据 US News、THE 和 QS 三大权威榜单

中国学生深造院校及专业（部分）：

前往国内高等院校深造 4.0%

西湖大学 Westlake University	2人	物理学（博士） 电子科学与技术（博士）
香港大学 The University of Hong Kong	2人	环球管理 公共管理
香港科技大学 The Hong Kong University of Science and Technology	2人	计算媒体与艺术（博士） 公共政策
中国科学技术大学 University of Science and Technology of China	1人	计算机科学与技术（博士）
香港理工大学 The Hong Kong Polytechnic University	1人	创新多媒体娱乐

前往亚洲其他高等院校深造 5.6%

新加坡国立大学 National University of Singapore	7人	可持续医疗保健 战略分析与创新 市场营销分析与洞察 战略传播学 环境管理
杜克-新加坡国立大学医学院 Duke-NUS Medical School	1人	整合生物学与医学（博士）
南洋理工大学 Nanyang Technological University	2人	机械与航空航天工程（博士） 计算机科学与工程

前往北美洲高等院校深造 84.4%

杜克大学 Duke University 全美排名前十	30人	德语研究（博士） 电子与计算机工程 工程管理 游戏设计、开发与创新工程 风险工程 医学物理 经济学与计算科学 量化管理：商业分析 环境管理 管理学 全球健康 人口健康科学 实验与纪实艺术 国际环境政策 批判人文研究
哈佛大学 Harvard University 全美排名前十 常春藤联盟院校	9人	流行病学 计算生物与定量遗传学 学习设计、创新与技术 环境健康 教育政策分析 公共政策
斯坦福大学 Stanford University 全美排名前十	1人	教育数据科学
耶鲁大学 Yale University 全美排名前十 常春藤联盟院校	10人	生物与生物医学（博士） 计算生物学和生物医学信息学 计算机科学 全球企业管理（M2M） 流行病学 环境健康科学 生物统计 健康政策
芝加哥大学 The University of Chicago 全美排名前十	3人	社会科学 公共政策
宾夕法尼亚大学 University of Pennsylvania 全美排名前十 常春藤联盟院校	8人	系统工程 社会政策与数据分析 东亚语言与文明 应用数学与计算科学 跨学科人类发展研究 行为与决策科学 公共卫生
西北大学 Northwestern University 全美排名前十	4人	计算机工程 整合市场营销传播 管理学
约翰·霍普金斯大学 Johns Hopkins University 全美排名前十 全美公卫排名第一	9人	流行病学 全球疾病流行病学与控制 医学物理 公共管理 材料科学与工程 国际关系 传播学

康奈尔大学 Cornell University 常春藤联盟院校	8人	信息系统连接媒体方向双硕士 应用经济学与管理+国际管理双学位 金融工程 公共卫生（传染病流行病学） 应用经济学与管理学 生物统计与数据科学 健康政策与经济学 公共管理
布朗大学 Brown University 常春藤联盟院校	1人	计算机科学
达特茅斯学院 Dartmouth College 常春藤联盟院校	1人	计算机科学
哥伦比亚大学 Columbia University 常春藤联盟院校	23人	生物统计 商业分析 计算机科学 统计学 金融数学 金融经济 计量社会科学 学习分析 公共管理 气候学 神经科学和教育 环境健康数据科学 可持续管理 市场营销科学 电影与媒体研究
范德堡大学 Vanderbilt University 全美排名前二十	1人	数据科学
密歇根大学安娜堡分校 University of Michigan, Ann Arbor 全美排名前二十	8人	电子与计算机工程 信息科学 管理学 环境与可持续发展 国际与区域研究（中国研究）
卡内基梅隆大学 Carnegie Mellon University 全美计算机排名第一	3人	电子与计算机工程 计算数据科学 娱乐技术
埃默里大学 Emory University	1人	商业分析
乔治敦大学 Georgetown University	2人	公共政策
弗吉尼亚大学 University of Virginia	1人	生物学（博士）
加利福尼亚大学伯克利分校 University of California, Berkeley 全美公立大学排名第一	4人	分析学 工业工程与运筹（金融科技方向） 土木与环境工程 环境健康科学
加利福尼亚大学戴维斯分校 University of California, Davis	1人	护理科学与医疗领导力（博士）
加利福尼亚大学旧金山分校 University of California, San Francisco 全美医学中心排名前五	1人	生物医学影像
加利福尼亚大学圣迭戈分校 University of California, San Diego 全美计算机排名第九	4人	数据科学（博士） 电子与计算机工程 计算机科学与工程
北卡罗莱纳州立大学 North Carolina State University	1人	电子工程 - 计算机科学（博士）
南加利福尼亚大学 University of Southern California	5人	商业分析 分析学 传媒数据科学 数字社交媒体 市场营销
德克萨斯大学奥斯汀分校 University of Texas at Austin 全美生物排名前十	1人	细胞分子生物学（博士）
德克萨斯大学达拉斯分校 The University of Texas at Dallas	1人	计算机科学（博士）
华盛顿大学 University of Washington	4人	生物统计 信息系统管理 人本设计与工程 公共管理
纽约大学 New York University	7人	交互式电信传媒 管理与分析学 数学 媒体、文化与传媒 组织管理与战略 心理学
艺术中心设计学院 ArtCenter College of Design 全美艺术与设计排名前五	1人	电影
波士顿学院 Boston College	1人	化学（博士）
威斯康星大学麦迪逊分校 University of Wisconsin-Madison 全美康复咨询排名第一	1人	临床康复咨询
不列颠哥伦比亚大学 University of British Columbia	1人	公共政策与全球事务
波士顿大学 Boston University	3人	数学（博士） 数据科学
罗切斯特大学 University of Rochester	1人	视觉与文化研究（博士）
威廉与玛丽学院 William & Mary	1人	心理学
宾夕法尼亚州立大学 The Pennsylvania State University	1人	生物化学、微生物学和分子生物学（博士）
密歇根州立大学 Michigan State University	1人	遗传学和基因组科学（博士）
科罗拉多大学博尔德分校 University of Colorado Boulder	1人	数学（博士）
伊雷尔与马内拉希望之城生物科学研究生院 Irell & Manella Graduate School of Biological Sciences at City of Hope	1人	转化医学
莱斯布里奇大学 University of Lethbridge	1人	生物科学

前往欧洲或其他大学深造 6.0%

帝国理工学院 Imperial College London	3人	风险管理与金融工程 战略营销
伦敦大学学院 University College London	1人	哲学
伦敦商学院 London Business School	1人	金融分析
汉堡大学 University of Hamburg	2人	物理学 数学物理学
澳大利亚国立大学 Australian National University	1人	计算机科学
悉尼大学 The University of Sydney	2人	数据科学 公共卫生
新南威尔士大学 The University of New South Wales	1人	商业管理

24 名 中国毕业生

47 封 博士项目 录取通知书

最终21人确定攻读博士学位
超过中国学生深造总人数的10%

录取的博士项目有：

普渡大学	数学* / 电气与计算机工程 / 技术学
西湖大学	生物学* / 电子科学与技术 / 物理学
杜克大学	卡罗来纳-杜克德国研究联合博士项目 / 材料科学与工程 / 全球健康
波士顿大学	数学* / 化学
宾夕法尼亚州立大学	生物化学、微生物学与分子生物学 / 分子、细胞与综合生物科学
加利福尼亚大学戴维斯分校	应用数学 / 护理科学与医疗领导力
耶鲁大学	生物与生物医学科学
宾夕法尼亚大学	应用数学与计算科学
康奈尔大学	德国研究
杜克-新加坡国立大学医学院	综合生物学与医学
香港大学	医学
中国科学技术大学	计算机科学与技术
南洋理工大学	机械与航空航天工程
佐治亚理工学院	数学
加利福尼亚大学圣迭戈分校	数据科学
密歇根州立大学	遗传学与基因组科学
德克萨斯大学奥斯汀分校	细胞与分子生物学
圣路易斯华盛顿大学	生物与生物医学科学
圣母大学	应用与计算数学及统计
范德堡大学	生物科学
弗吉尼亚大学	生物学
德克萨斯农工大学	生物学
明尼苏达大学双城分校	数学
科罗拉多大学博尔德分校	数学
马里兰大学	应用数学与统计及科学计算
亚利桑那大学	数学
加利福尼亚大学河滨分校	环境毒理学
波士顿学院	化学
罗切斯特大学	视觉与文化研究
杜兰大学	细胞与分子生物学
北卡罗莱纳州立大学	电子工程 - 计算机科学
爱荷华大学	综合生物科学
德克萨斯大学达拉斯分校	计算机科学
香港科技大学	计算媒体与艺术
奥斯陆大学	自杀预防研究

* 表示多名毕业生获得该博士学位录取通知书

国际学生 继续深造情况

国际学生深造院校（部分）：

前往亚洲高等院校深造 20.5%

北京大学 4

清华大学 1

上海交通大学 1

香港浸会大学 1

苏州大学 1

阿卜杜拉国王科技大学 1

前往北美洲高等院校深造 47.7%

杜克大学 5

芝加哥大学 2

哥伦比亚大学 2

达特茅斯学院 2

纽约大学 2

北卡罗来纳大学教堂山分校 2

耶鲁大学 1（直博）

南卡罗来纳大学 1（直博）

密歇根大学安娜堡分校 1

加利福尼亚大学圣迭戈分校 1

伊利诺伊大学芝加哥分校 1

麦吉尔大学 1

前往欧洲高等院校深造 31.8%

牛津布鲁克斯大学 1（直博）

剑桥大学 1

牛津大学 1

伊拉斯谟世界计划 1

帝国理工学院 1

巴黎萨克雷大学 1

伊拉斯姆斯大学 1

华威大学 1

洛桑联邦理工学院 1

维也纳大学 1

都柏林大学 1

爱尔兰皇家外科医学院 2

国际学生获得以下博士项目录取通知书（部分）：

剑桥大学	临床生物化学
耶鲁大学	生物与生物医学科学联合培养项目（分子细胞生物学、遗传学与发育方向）
杜克大学	分子遗传学与微生物学
多伦多大学	分子遗传学
普渡大学	药物化学与分子药理学
德克萨斯大学安德森癌症中心	生物医学科学
佛罗里达大学	数学
德克萨斯大学奥斯汀分校	细胞与分子生物学
凯斯西储大学	生物医学科学培训项目
牛津布鲁克斯大学	癌症相关细胞糖基化研究全奖项目
理海大学	生物科学
密苏里大学	计算机科学
辛辛那提大学	发育、干细胞与再生医学
南佛罗里达大学	心理学
南卡罗来纳大学	心理学
帕洛阿尔托大学	认知心理学

2025届本科毕业生

直接就业情况

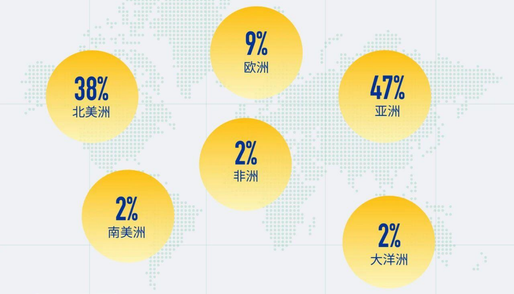

亚洲

中国

小米　昆山杜克大学　江苏原力数字科技

韩国

韩国投资证券　韩华通用保险　HYBE 娱乐

蒙古

Nomin 控股　LendMN　电通数据艺术（蒙古）

马来西亚

马来西亚国家银行　Naluri

越南

阿尔瓦雷斯-马萨尔　贝拉米

哈萨克斯坦

德勤

吉尔吉斯斯坦

普林斯顿在亚洲

北美洲

美国

Meta　富国银行　摩根大通

美国国家航空航天局　Epic 系统　红帽

杜克大学　西蒙顾和管理咨询　KFYR-TV

百老汇亚洲　基督教青年会营地

加拿大

贝尔

欧洲

英国

英国石油

意大利

德勤　DAO Sport

大洋洲

澳大利亚

Centaur Software Development

非洲

肯尼亚

联合国环境规划署

2025届本科毕业生

其他就业形式

除升学和直接就业外，另外有 8 名国际生选择创业或灵活就业方式。

自由职业　自主创业　志愿者项目

* 学校排名参考 US News & World Report 2025-2026 全美最佳综合大学排名